



MINISTÉRIO DA EDUCAÇÃO
UNIVERSIDADE FEDERAL
DO OESTE DA BAHIA

Concurso Público para Servidor Técnico - Administrativo UFOB 2014

UNIVERSIDADE FEDERAL DO OESTE DA BAHIA



Campus Reitor Edgard Santos - Barreiras - Bahia - Brasil

18

**TÉCNICO EM ASSUNTOS
EDUCACIONAIS**

SUPERIOR

INSTRUÇÕES

Para a realização destas provas, você recebeu este Caderno de Questões e uma Folha de Respostas.

1. Caderno de Questões

- Verifique se este Caderno de Questões contém as seguintes provas:
PORTUGUÊS — Questões de 01 a 20
ADMINISTRAÇÃO PÚBLICA — Questões de 21 a 35
INFORMÁTICA BÁSICA — Questões de 36 a 50
RACIOCÍNIO LÓGICO I — Questões de 51 a 60
CONHECIMENTOS ESPECÍFICOS — Questões de 61 a 100
- Qualquer irregularidade constatada neste Caderno de Questões deve ser imediatamente comunicada ao Fiscal de sala.
- Neste Caderno, você encontra apenas um tipo de questão: objetiva de proposição simples. Identifique a resposta correta, marcando na coluna correspondente da Folha de Respostas:

V, se a proposição é verdadeira;

F, se a proposição é falsa.

ATENÇÃO: Antes de fazer a marcação, avalie cuidadosamente sua resposta.

LEMBRE-SE:

- A resposta correta vale 1 (um), isto é, você **ganha** 1 (um) ponto.
- A resposta errada vale –0,75 (menos setenta e cinco centésimos), isto é, você **não ganha** o ponto da questão que errou e ainda **perde**, em cada resposta errada, 0,75 (setenta e cinco centésimos) dos pontos ganhos em outras questões que você acertou.
- A ausência de marcação e a marcação dupla ou inadequada valem 0 (zero). Você **não ganha nem perde nada**.

2. Folha de Respostas

- A Folha de Respostas é pré-identificada; confira os dados registrados no cabeçalho e assine-o com caneta esferográfica de tinta **PRETA**. Não ultrapasse o espaço reservado para esse fim.
- **NÃO AMASSE, NÃO DOBRE, NÃO SUJE, NÃO RASURE ESSA FOLHA DE RESPOSTAS.**
- A marcação da resposta deve ser feita preenchendo-se o espaço correspondente com caneta esferográfica de tinta **PRETA**. Não ultrapasse o espaço reservado para esse fim.

Exemplo de Marcação
na folha de Respostas

01	<input type="checkbox"/>	<input type="checkbox"/>	F
02	<input checked="" type="checkbox"/>	<input type="checkbox"/>	
03	<input checked="" type="checkbox"/>	<input type="checkbox"/>	
04	<input type="checkbox"/>	<input type="checkbox"/>	F
05	<input checked="" type="checkbox"/>	<input type="checkbox"/>	

- O tempo disponível para a realização das provas e o preenchimento da Folha de Respostas é de 4 (quatro) horas.
-

PROVA DE PORTUGUÊS

QUESTÕES de 01 a 20

INSTRUÇÃO:

Para cada questão, de 01 a 20, marque na coluna correspondente da Folha de Respostas:

V, se a proposição é verdadeira;

F, se a proposição é falsa.

A resposta correta vale 1 (um ponto); a resposta errada vale -0,75 (*menos setenta e cinco centésimos*); a ausência de marcação e a marcação dupla ou inadequada valem 0 (zero).

QUESTÕES de 01 a 12

TEXTO:

A cidade não é apenas a organização funcional do espaço, suas ruas e edificações, seus bairros, pessoas carregando sonhos, isoladas na multidão, em um deserto de prédios, que aboliu o horizonte e apagou as estrelas. A cidade é a expressão das relações sociais de produção capitalista, sua materialização política e espacial que está na base da produção e reprodução do capital.

- 5 – A cidade é a forma reificada dessas relações, mas também do amadurecimento das contradições que lhes são próprias. É a unidade de contrários, não apenas pelas profundas desigualdades, mas pela dinâmica da ordem e da explosão. As contradições, na maioria das vezes, explodem, cotidianamente, invisíveis. Bairros e pessoas pobres, assaltos, lixo, doenças, engarrafamentos, drogas, violência, exploração, mercado de coisas e de corpos transformados em coisas. As contradições surgem como grafites que insistem em pintar de cores e beleza a cidade cinza e feia. Estão lá, pulsando, nas veias que correm sob a pele urbana.

As pessoas vivem as explorações cotidianas das contradições urbanas na forma de uma serialidade, isto é, presas em seus casulos individuais, estão no mesmo lugar fazendo as mesmas coisas, mas não formam um grupo, e sim um coletivo serial no qual prevalece a indiferença mútua.

- 15 – No âmbito da serialidade e do cotidiano, a consciência correnponde ao que Lukács denomina de consciência reificada – ou o senso comum para Gramsci. Submetidos à sociedade do capital, interiorizamos as relações sociais na forma de uma representação que as toma como naturais e imutáveis. Nossa consciência imediata assume uma forma particular da realidade como se fosse a realidade, que sempre foi e sempre será assim. Navegamos nas diferentes esferas que compõem a vida de forma fragmentária e superficial, e não como totalidade articulada.

O real aqui se apresenta como uma impossibilidade, nos termos freudianos “princípio de realidade”, que deve condicionar a realização do desejo. Para o pai da psicanálise, não há civilização sem repressão. Será Reich quem irá nos lembrar que “a definição do princípio da realidade como exigência da sociedade permanece formal, se não se acrescentar concretamente que o princípio da realidade, sob a forma que se reveste para nós atualmente, é o princípio da sociedade capitalista”.

LASI, M. L. A rebelião, a cidade e a consciência. In: MARICATO, E. *et al.* **Cidades rebeldes**: passe livre e as manifestações que tomaram as ruas do Brasil. São Paulo: Boitempo: Carta Maior, 2013. p. 40-41.

Questão 01

A cidade aparece, no texto, como um espaço em que organização e desorganização coexistem.

Questão 02

A configuração espacial da cidade é apresentada com o objetivo de buscar identificar e dimensionar a diversidade sociocultural e política do espaço urbano.

Questão 03

A afirmação inicial do segundo parágrafo constitui um raciocínio do autor que se opõe às ideias de Lukács e Gramsci no quarto parágrafo.

Questão 04

O autor, no último parágrafo, apossa-se do discurso freudiano para conceituar a sociedade capitalista contemporânea.

Questão 05

O fragmento “que aboliu o horizonte e apagou as estrelas.” (ℓ. 2-3) apresenta dois pensamentos cujos conteúdos são contraditórios.

Questão 06

O fragmento “e de corpos transformados em coisas.” (ℓ. 9-10) apresenta um processo de depreciação dos seres humanos.

Questão 07

A afirmativa “Para o pai da psicanálise, não há civilização sem repressão.” (ℓ. 22-23) constitui a opinião de uma voz citada no texto e referendada pelo autor.

Questão 08

Os termos “mas também” (ℓ. 5) e “mas” (ℓ. 7), nos seus respectivos contextos, introduzem ideia de adição, com a elipse da palavra *também* na linha 7.

Questão 09

Os termos “na maioria das vezes” (ℓ. 7-8) e “isto é” (ℓ. 13) equivalem-se semanticamente e antecedem uma retificação.

Questão 10

No período “Estão lá, pulsando, nas veias que correm sob a pele urbana.” (ℓ. 11), há a personificação da cidade.

Questão 11

Em “Navegamos nas diferentes esferas que compõem a vida de forma fragmentária e superficial, e não como totalidade articulada.” (ℓ. 19-20), o termo em negrito tem valor adversativo.

Questão 12

No contexto onde se encontram, os termos “de coisas” (ℓ. 9) e “em coisas” (ℓ. 10) exercem a mesma função sintática.

QUESTÕES de 13 a 20

TEXTO:

Outro dia eu estava folheando uma revista de arquitetura. Como são bonitas essas casas modernas; o risco é ousado e às vezes lindo, as salas são claras, parecem jardins com teto, o arquiteto faz escultura em cimento armado e a gente vive dentro da escultura e da paisagem.

Um amigo meu quis reformar seu apartamento e chamou um arquiteto novo.

5 – O rapaz disse: “vamos tirar esta parede e também aquela; você ficará com uma sala ampla e cheia de luz. Esta porta podemos arrancar; para que porta aqui? E esta outra parede vamos substituir por vidro; a casa ficará mais clara e mais alegre”. E meu amigo tinha um ar feliz.

Eu estava bebendo a um canto, e fiquei em silêncio. Pensei nas casinhas que vira na revista e na reforma que meu amigo ia fazer em seu velho apartamento. E cheguei à conclusão de que

10 – estou velho mesmo.

Porque a casa que eu não tenho, eu a quero cercada de muros altos, e quero as paredes bem grossas e quero muitas paredes, e dentro da casa muitas portas com trincos e trancas; e um quarto bem escuro para esconder meus segredos e outro para esconder minha solidão.

15 – Pode haver uma janela alta de onde eu veja o céu e o mar, mas deve haver um canto bem sossegado em que eu possa ficar sozinho, quieto, pensando minhas coisas, um canto sossegado onde um dia eu possa morrer.

A mocidade pode viver nessas alegres barracas de cimento, nós precisamos de sólidas fortalezas; a casa deve ser antes de tudo o asilo inviolável do cidadão triste; onde ele possa bradar, sem medo nem vergonha, o nome de sua amada: Joana, JOANA! – certo de que ninguém
20 – ouvirá; casa é o lugar de andar nu de corpo e de alma, e sítio para falar sozinho.

Onde eu, que não sei desenhar, possa levar dias tentando traçar na parede o perfil de minha amada, sem que ninguém veja e sorria; onde eu, que não sei fazer versos, possa improvisar canções em alta voz para o meu amor; onde eu, que não tenho crença, possa rezar a divindades ocultas, que são apenas minhas.

25 – Casa deve ser a preparação para o segredo maior do túmulo.

BRAGA, R. A casa. **200 crônicas escolhidas**. Rio de Janeiro: BestBolso, 2011. p. 359-360. Seleção Saraiva Vira-vira 1.

Questão 13

A crônica em estudo apresenta como ideia central a oposição entre a exposição, fruto da arquitetura moderna, e a privacidade das velhas casas.

Questão 14

O enunciador do discurso conduz a sua narrativa priorizando uma linguagem referencial e precisa.

Questão 15

No penúltimo parágrafo, os recursos de linguagem utilizados pelo enunciador estão adequados ao tom lírico da narrativa.

Questão 16

O período “Um amigo meu quis reformar seu apartamento e chamou um arquiteto novo.” (l. 4) admite, sem alterar a semântica do contexto, ser reestruturado como *Meu amigo quis reformar seu apartamento e chamou um novo arquiteto*.

Questão 17

A substituição da preposição “de” pelo vocábulo *por*, no fragmento “Pode haver uma janela alta de onde eu veja o céu e o mar”(l. 14), resulta em outro significado para o contexto frasal.

Questão 18

No texto, “alegres barracas de cimento”(l. 17) constitui uma metáfora da casa moderna.

Questão 19

O “que”, em “que não sei desenhar” (l. 21), “que não sei fazer versos” (l. 22), “que não tenho crença” (l. 23) e “que são apenas minhas” (l. 24), representa uma forma pronominal que recupera o mesmo referente.

Questão 20

Os termos “nas casinhas que vira na revista” (l. 8) e “a”, em “eu a quero” (l. 11), complementam ações verbais.

PROVA DE ADMINISTRAÇÃO PÚBLICA

QUESTÕES de 21 a 35

INSTRUÇÃO:

Para cada questão, de 21 a 35, marque na coluna correspondente da Folha de Respostas:

V, se a proposição é verdadeira;

F, se a proposição é falsa.

A resposta correta vale 1 (um ponto); a resposta errada vale -0,75 (*menos setenta e cinco centésimos*); a ausência de marcação e a marcação dupla ou inadequada valem 0 (zero).

QUESTÕES 21 e 22

[...] o Estado realiza a função administrativa por meio de órgãos, agentes e pessoas jurídicas, adotando duas formas básicas de organização e atuação administrativas: centralização e descentralização. (JUND, 2006, p. 49).

A análise do texto e os conhecimentos sobre a função administrativa do Estado permitem afirmar:

Questão 21

Quando o Estado centraliza, pressupõe a existência de duas pessoas jurídicas distintas: o Estado e a entidade que executará o serviço, por ter recebido essa atribuição.

Questão 22

Uma das características dos órgãos da Administração Direta é a ausência de patrimônio próprio, uma vez que não dispõem de aptidão para ter bens.

Questão 23

Sabendo-se que a Lei nº 8112/1990 prevê, por ocasião da morte do servidor público, pensões para seus beneficiários, podendo ser vitalícias ou temporárias, pode-se afirmar que o irmão órfão do funcionário que comprovar dependência econômica do servidor público receberá uma pensão vitalícia.

QUESTÕES de 24 a 26

Para melhor gerenciar os resultados, o processo de gestão de uma organização deve ser dinâmico e proativo, permitindo se antecipar às mudanças que ocorrem no ambiente. Para ter esta característica, é necessário um modelo de gestão que vise, simultaneamente, um resultado econômico positivo para a organização e a criação de valor aos usuários dos serviços prestados. Assim, a sua base de atuação deve ser calcada em um processo de gestão estratégica, ou seja, baseado em estratégias que visam criar para a organização a possibilidade de maximização do seu resultado econômico no longo prazo. (MAUSS; SOUZA, 2008, p. 71).

A análise do texto e os conhecimentos sobre gestão organizacional permitem afirmar:

Questão 24

Um processo de gestão estratégica implica o uso eficiente dos recursos públicos no atendimento das necessidades da sociedade, de forma que, em longo prazo, os objetivos traçados sejam alcançados.

Questão 25

O instrumento de planejamento, criado pela Constituição Federal de 1988, que reflete os objetivos estratégicos do organismo público, é a Lei de Diretrizes Orçamentárias – LDO.

Questão 26

A maximização do resultado econômico a que se refere o texto é conseguida mediante a remuneração mais elevada, a ser cobrada do contribuinte pelo uso dos serviços públicos.

QUESTÕES 27 e 28

Foi divulgado, recentemente, na mídia televisiva, que o prefeito de um determinado município efetuou um processo de licitação para aquisição de material escolar, visando a sua distribuição com os alunos no início do ano letivo. A empresa vencedora não entregou o material e o executivo providenciou a aquisição dos itens necessários, sem licitação, porque ficou caracterizado como medida emergencial, em decorrência do começo das aulas e da falta do material adequado para as atividades dos estudantes. A reportagem anunciou que o material foi adquirido por valores três vezes mais caros que o preço cobrado por livrarias da cidade e que fora fornecido pela mesma empresa que venceu a licitação e não entregou o material.

Sobre essa situação, é correto afirmar:

Questão 27

O caso retratado pode ser caracterizado como típico de inexigibilidade do processo licitatório, argumento utilizado pelo referido gestor público.

Questão 28

O fato descrito merece a abertura de uma ação do Ministério Público, uma vez que, o atendimento ao interesse público deve prevalecer.

Questão 29

Artigo 74: Os poderes Legislativo, Executivo e Judiciário manterão, de forma integrada, sistema de controle interno... (CONSTITUIÇÃO, 1988).

Tal controle pressupõe a existência de um único órgão de controle a que denominamos CONTROLADORIA ou ÓRGÃO CENTRAL DE CONTROLE INTERNO – nos moldes existentes em outros países [...] (SILVA, 2008, p. 213).

Uma das atribuições da Controladoria é servir de instrumento de auxílio a um processo decisório, por meio de documentos e relatórios.

Questão 30

As inovações introduzidas pela Constituição brasileira de 1988 refletiram no aumento do grau de autonomia fiscal dos estados e municípios e na descentralização dos recursos tributários disponíveis.

QUESTÕES de 31 a 33

ESTRUTURA DOS CENTROS DA UFOB

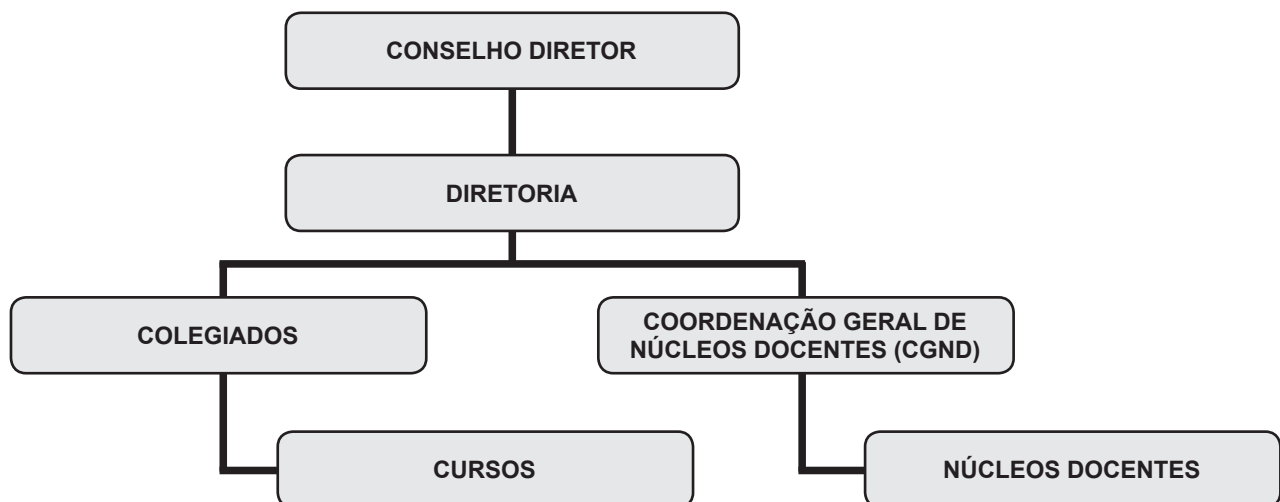

Sobre os Centros da UFOB, é correto afirmar:

Questão 31

Os Centros são órgãos de planejamento e execução das atividades acadêmicas e de lotação de pessoal docente e técnico-administrativo, de natureza multidisciplinar, com estrutura, organização, administração e funcionamento regulados por regimentos próprios.

Questão 32

A Diretoria do Centro será exercida pelo Diretor e, em suas faltas e impedimentos, pelo Coordenador Geral dos Núcleos Docentes.

Questão 33

Em cada órgão colegiado da Estrutura dos Centros da UFOB, há representações discentes escolhidas por seus pares.

Questão 34

Compete exclusivamente ao Consuni – Conselho Universitário da UFOB – a apreciação da proposta de modificação do Estatuto da UFOB, mediante aprovação da maioria absoluta dos seus membros, reunidos em sessão especial, convocada extraordinariamente para esse fim.

Questão 35

É permitida à UFOB a criação de fundos especiais, cujos recursos devem ser aplicados na realização dos objetivos que justificaram sua criação, sob pena de extinção e de transferência dos recursos para a receita geral da Universidade.

PROVA DE INFORMÁTICA BÁSICA

QUESTÕES de 36 a 50

INSTRUÇÃO:

Para cada questão, de **36** a **50**, marque na coluna correspondente da Folha de Respostas:

V, se a proposição é verdadeira;

F, se a proposição é falsa.

A resposta correta vale 1 (um ponto); a resposta errada vale -0,75 (*menos setenta e cinco centésimos*); a ausência de marcação e a marcação dupla ou inadequada valem 0 (zero).

Questão 36

A memória principal útil, ou seja, aquela disponível para ser utilizada pelas diversas aplicações dos usuários e seus respectivos dados, é a que sobra depois da alocação do Sistema Operacional e dos diversos utilitários.

Questão 37

Um *pendrive* é uma memória auxiliar que funciona como dispositivo de entrada e saída de dados.

Questão 38

Um processador de dois núcleos (*dual-core*), rodando a 3,2 GHz, equivale a um processador de um único núcleo (*single-core*) de 6,4 GHz.

QUESTÕES 39 e 40

Sobre o ambiente do sistema operacional *Microsoft Windows*, é correto afirmar:

Questão 39

A identificação de um arquivo é composta por duas partes: a primeira refere-se ao nome do arquivo e a segunda, denominada extensão do arquivo, determina o tipo do arquivo, sendo dois exemplos de extensão de arquivo o *.exe*, que define aplicativos, e o *.txt*, que define arquivos do tipo texto.

Questão 40

Através da opção "Formatar Disco", é possível excluir todos os dados de um dispositivo de armazenamento, sendo que essa opção permite que apenas os arquivos do *Windows* possam ser recuperados na Lixeira, enquanto os outros tipos de arquivos são excluídos permanentemente.

Questão 41

No processador de texto *MS-Word*, utilizando-se o recurso *Hiperlink*, é possível incluir, em um documento, um *link* para acessar uma página na WEB, enviar um *e-mail*, acessar outra parte do mesmo documento ou acessar outro documento.

QUESTÕES 42 e 43

Os conhecimentos acerca de planilha eletrônica *MS-Excel* permitem concluir:

Questão 42

	A	B
1	Item	Valor
2	A	4000
3	B	3000
4	C	2000
5	Total	9000

Figura 1

	A	B
1	Item	Valor
2	A	5000
3	B	3000
4	C	2000
5	Total	10000

Figura 2



Figura 3

Quanto à planilha da Figura 1, é necessário determinar o valor que A deve assumir para que o total acumulado de todos os itens atinja o valor 10000, resultando na planilha representada na Figura 2 e, para isso, utilizando-se a função Atingir Meta, a forma correta de preenchimento dos campos da Figura 3 é Definir célula: \$B\$5 Para valor: 10000 Alternando célula: \$B\$2

Questão 43

	A	B	C
1	Item	Valor	Percentual
2	A	3000	30
3	B	2000	20
4	C	4000	40
5	D	1000	10
6	Total	10000	100

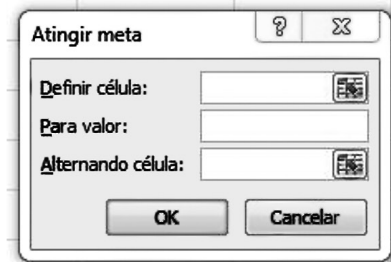
Na planilha, para calcular o percentual do item A com relação ao total dos itens de A a D, a fórmula a ser escrita na célula C2, considerando-se que ela será copiada com o *mouse* para as células C3, C4 e C5, é =B2/B6*100.

Questão 44

	A	B	C
1	10	30	

Considerando-se que, na célula C1 da planilha, está inserida a fórmula =SE(A1>B1;10%*B1;30%*B1), o valor correto a ser exibido nessa célula é 9.

Questão 45

Ao visualizar uma página no *Internet Explorer*, é possível localizar um texto ou palavras inseridos em figuras dessa página, pressionando-se simultaneamente as teclas "Ctrl" e "F".

Questão 46

Uma vez apagado o Histórico de navegações no *Mozilla Firefox* ou *Internet Explorer*, é possível restaurá-lo através de comandos fornecidos pelo navegador.

Questão 47

O *Microsoft Outlook* converte, automaticamente, os arquivos JPG ou GIF, anexados na mensagem, para o tipo BMP, cujo objetivo é a redução do tamanho total da mensagem.

Questão 48

A utilização da linguagem HTML, no *Microsoft Outlook*, permite o uso de recursos avançados de formatação do texto, como marcadores e *links*.

QUESTÕES 49 e 50

Sobre vírus de computador e *malwares*, é possível afirmar:

Questão 49

Spyware é um *software* que tem como objetivo monitorar atividades de um sistema e enviar as informações coletadas para terceiros, mas, se utilizado de forma mal-intencionada, pode ser considerado um vírus de computador.

Questão 50

Alguns tipos de vírus de computador conseguem danificar componentes de *hardware*.

PROVA DE RACIOCÍNIO LÓGICO I

QUESTÕES de 51 a 60

INSTRUÇÃO:

Para cada questão, de 51 a 60, marque na coluna correspondente da Folha de Respostas:

V, se a proposição é verdadeira;

F, se a proposição é falsa.

A resposta correta vale 1 (um ponto); a resposta errada vale -0,75 (*menos setenta e cinco centésimos*); a ausência de marcação e a marcação dupla ou inadequada valem 0 (zero).

Questão 51

Dadas quaisquer proposições p e q , a proposição composta $(p \wedge q) \vee (\neg p \wedge \neg q)$ é uma tautologia.

Questão 52

Sejam p , q e r proposições quaisquer, na tabela-verdade da proposição composta $(p \wedge q) \vee (\neg p \wedge r) \vee (\neg q \wedge \neg r)$ existem exatamente três linhas nas quais p é falsa, e essa proposição composta é verdadeira.

Questão 53

A expressão simbólica $(\forall x \in \mathbf{R}) (\forall n \in \mathbf{N}) [(x \geq 0) \wedge (n \neq 0) \Rightarrow (\exists y \in \mathbf{R}) (y^n = x)]$, em que \mathbf{R} e \mathbf{N} denotam os conjuntos dos números reais e dos números naturais, respectivamente, representa a proposição “para todo número real não negativo x e todo número natural não nulo n existe um número real y , tal que $y^n = x$ ”.

Questão 54

C só iria à festa se R fosse, mas R só iria se M também fosse. M só iria se T a levasse, e T só iria levá-la se D não fosse à festa. Assumindo que essas premissas sejam verdadeiras e sabendo que M foi à festa, é correto concluir que C também foi à festa, mas D não.

Questão 55

Uma empresa de entregas só aceita trabalhar com caixas retangulares que satisfaçam as seguintes condições:

- se a largura for menor do que 50cm, a altura deve ser menor do que 20cm.
- se o comprimento for maior do que 50cm, a largura deve ser menor do que 40cm.
- se a altura for menor do que 25cm, o comprimento deve ser menor do que 30cm.

Desse modo, é correto concluir que essa empresa só aceita trabalhar com caixas retangulares de, no máximo, meio metro de comprimento.

Questão 56

Sobre os candidatos a uma vaga de emprego, sabe-se que:

- 10% deles falam inglês e espanhol;
- 32 candidatos não falam nem inglês nem espanhol;
- O número dos candidatos que falam inglês é o dobro do número dos que falam espanhol.

Assim, pode-se deduzir corretamente que há 160 candidatos, dos quais 96 falam inglês e 48 falam espanhol.

Questão 57

O centro de uma cidade é uma região plana, cortada por 5 ruas no sentido leste-oeste e 7 ruas no sentido norte-sul, como na ilustração, na qual o tracejado representa um trecho em obras fechado para o tráfego. Se um táxi parte da extremidade noroeste dessa região, seguindo essas ruas, sempre nos sentidos leste ou sul, há exatamente 140 caminhos distintos que ele pode usar para chegar à extremidade sudeste.

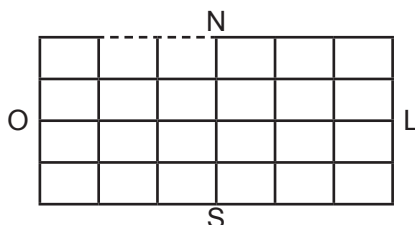

Questão 58

Um fiscal da prefeitura trabalha por amostragem: de um grupo de 20 empresas, serão sorteadas 5 para uma fiscalização no local. Se, nesse grupo, há duas empresas em situação irregular, é correto afirmar que a probabilidade de ambas serem sorteadas é quatro vezes menor do que a probabilidade de apenas uma delas ser sorteada.

Questão 59

Quatro amigos, que estavam organizando uma festa, discutiram sobre quantas pessoas achavam que haveria nela, dizendo o seguinte:

J: "Haverá, no máximo, 19 pessoas."

F: "Haverá, pelo menos, 25 pessoas."

L: "F está errado, pois haverá mais do que 16 pessoas."

H: "J está errado, a menos que só haja casais."

Após a festa, perceberam que apenas um deles tinha dado a opinião errada. Logo é correto deduzir que o número de pessoas na festa foi um múltiplo de 3.

Questão 60

Sabendo-se que tanto o primeiro quanto o último dia de certo mês, em um dado ano, caíram em domingos, é correto afirmar que tal ano começou em uma quinta-feira.

PROVA DE CONHECIMENTOS ESPECÍFICOS TÉCNICO EM ASSUNTOS EDUCACIONAIS

QUESTÕES de 61 a 100

INSTRUÇÃO:

Para cada questão, de **61 a 100**, marque na coluna correspondente da Folha de Respostas:

V, se a proposição é verdadeira;

F, se a proposição é falsa.

A resposta correta vale 1 (um ponto); a resposta errada vale -0,75 (*menos setenta e cinco centésimos*); a ausência de marcação e a marcação dupla ou inadequada valem 0 (zero).

Questão 61

O Programa de Extensão Universitária (ProExt), criado em 2003, tem como objetivo principal apoiar as instituições públicas e privadas de Ensino Superior no desenvolvimento de programas ou projetos de extensão que contribuam para o desenvolvimento da vida social, cultural e profissional dos brasileiros.

QUESTÕES de 62 a 69

De acordo com a LDBEN e suas atualizações, pode-se afirmar:

Questão 62

As universidades, no exercício de sua autonomia, podem receber subvenções, doações e heranças.

Questão 63

Na educação superior, os alunos que tenham extraordinário aproveitamento nos estudos, demonstrado por meio de provas e outros instrumentos de avaliação específicos aplicados por banca examinadora especial, poderão ter abreviada a duração dos seus cursos de acordo com normas estabelecidas pelos sistemas de ensino.

Questão 64

A transferência *ex officio* é uma prerrogativa apenas de militar estudante ou de seu dependente e será efetivada entre instituições vinculadas a qualquer sistema de ensino, em qualquer época do ano e independentemente da existência de vaga, se requerida em razão de comprovada remoção ou transferência de ofício.

Questão 65

O brasileiro nato, ao defender tese de doutorado em instituição de ensino superior estrangeira, está isento de qualquer procedimento formal para reconhecimento de seu título no Brasil, podendo atuar livremente nas organizações brasileiras.

Questão 66

UFF, UFRGS e UFC são exemplos de universidades especializadas por campo do saber.

Questão 67

O orçamento das Universidades Federais está diretamente atrelado à arrecadação do IPI – Imposto sobre Produto Industrializado –, ou seja, quanto mais imposto for arrecadado pela União, mais recursos serão repassados às instituições pelo Tesouro Nacional.

Questão 68

As instituições públicas de educação superior são regidas pelo princípio da gestão democrática, levando-se em consideração a participação dos segmentos da comunidade institucional, local e regional, e a existência de órgãos colegiados deliberativos.

Questão 69

ALDBEN fundamenta e especifica os padrões de eficiência, eficácia e efetividade social que medem a qualidade de ensino no Brasil, bem como as sanções para os gestores públicos que negligenciam as determinações legais.

Questão 70

“Ciência sem Fronteiras” é um programa do Governo Federal, criado pelo Ministério da Ciência, Tecnologia e Inovação (MCTI) e pelo Ministério da Educação (MEC), que visa promover a consolidação, a expansão e a internacionalização da ciência e tecnologia, da inovação e da competitividade brasileira através do intercâmbio e da mobilidade internacional.

Questão 71

Amparado na LDBEN, o título de notório saber poderá suprir a exigência de título acadêmico, desde que seja reconhecido por universidade que tenha curso de doutorado em área afim.

Questão 72

De acordo com Resolução do CNE, os cursos de pós-graduação *lato sensu* têm duração mínima de 360 (trezentas e sessenta) horas, não computado o tempo de estudo individual ou em grupo sem assistência docente, e o reservado, obrigatoriamente, para elaboração individual de monografia ou trabalho de conclusão de curso.

Questão 73

Apenas metade das Universidades Federais e dos Institutos Federais de Educação aderiu ao Programa de Apoio a Planos de Reestruturação e Expansão das Universidades Federais – REUNI.

Questão 74

Em 2013, o Governo Federal sancionou leis que criaram quatro novas universidades federais: duas na Bahia, uma no Ceará e uma no Pará.

Questão 75

As instituições de Ensino Superior mantidas pelo poder público municipal fazem parte do sistema de ensino dos municípios.

Questão 76

A legislação brasileira não proíbe um indivíduo de ocupar, na condição de estudante, duas vagas, simultaneamente, em curso de graduação em instituições públicas de Ensino Superior em todo o território nacional.

Questão 77

O Sistema de Seleção Unificada (SISU) é uma plataforma *on-line*, criada recentemente pelo MEC, na qual os estudantes que realizaram o ENEM concorrem gratuitamente, após divulgação dos resultados da prova, a vagas oferecidas exclusivamente por universidades públicas.

Questão 78

As universidades estaduais paulistas USP, UNICAMP e UNESP, por força de legislação estadual, têm seus orçamentos vinculados, sobretudo, à arrecadação do ICMS do Estado de São Paulo.

Questão 79

O fenômeno do Neoliberalismo influenciou os rumos econômicos e o desenvolvimento de políticas sociais em dezenas de países, especialmente nas nações subdesenvolvidas, e, assim sendo, no que se refere aos impactos na educação brasileira, a atuação dele foi limitada até a primeira metade da década de 1990.

QUESTÕES 80 e 81

Características da produção industrial na primeira metade do séc.XX	
Características I	Características II
<ul style="list-style-type: none">• Gerenciamento científico;• Divisão dos processos industriais em tarefas simples que pudessem ser cronometradas e organizadas;• Conclusão rápida e precisa do trabalho envolvendo monitoramento da gerência.	<ul style="list-style-type: none">• Sistema de produção em massa atrelada ao desenvolvimento dos mercados em massa;• Construção de linha de montagem com esteira rolante.

Questão 80

A descrição das características **I** está de acordo com os princípios do **Taylorismo**.

Questão 81

A descrição das características **II** está de acordo com os princípios do **Toyotismo**.

Questão 82

A partir das constatações da teoria do capital humano, em meados da segunda metade do século XX, vários países, especialmente aqueles em desenvolvimento, passaram a incluir no discurso governamental e no planejamento educacional a universalização e a qualificação da Educação Básica.

Questão 83

A Declaração de Bolonha, de 1999, assinada por diversos ministros da educação de países da União Europeia e ratificada sucessivas vezes, visa incentivar a mobilidade acadêmica internacional, orientando a padronização e o compartilhamento de créditos acadêmicos e a criação de uma arquitetura curricular comum do Ensino Superior nos países envolvidos.

Questão 84

Durante o período do Brasil Colônia, a Universidade de Coimbra, em Portugal, foi o principal destino dos jovens brasileiros para a realização de sua formação acadêmica.

Questão 85

Nas últimas décadas, o fenômeno da “reestruturação produtiva” vem realizando intensas mudanças na organização do trabalho, especialmente pela introdução de inovações tecnológicas, organizacionais e de gestão, tendo como efeitos negativos a precarização das relações de trabalho e o desemprego.

QUESTÕES de 86 a 88

Sobre o censo da Educação Superior 2011, divulgado pelo INEP, pode-se afirmar:

Questão 86

As instituições de Ensino Superior privadas representam pouco mais de 50% das matrículas nos cursos de graduação.

Questão 87

A maioria dos cursos de graduação garante condições de acessibilidade às pessoas com deficiência.

Questão 88

Na educação presencial, predominam alunos do sexo masculino que cursam bacharelado no turno matutino, em instituição pública.

QUESTÕES de 89 a 91

[Na] tentativa de minorar o *apartheid* social brasileiro, o Plano Nacional de Educação (PNE) surgiu com o compromisso de tornar prioritária a educação [no Brasil].

O plano inclui metas audaciosas para os próximos dez anos, como universalizar o atendimento escolar, erradicar o analfabetismo, além de ampliar a oferta de educação em tempo integral em, no mínimo, 50% das escolas públicas.

Após tramitar por três anos, foi aprovado no Senado Federal [...], com um texto que – lamentavelmente – restringe alguns dos avanços. Aguarda agora votação na Câmara dos Deputados. O retrocesso mais significativo foi a alteração da meta de número 20, que prevê ampliar o investimento público na área para 7% do PIB em cinco anos e 10% no final [do prazo de vigência]. [...]

A redução do *apartheid* educacional no Brasil depende de mecanismos efetivos para destinar mais para os que estão em situação de vulnerabilidade. Portanto não cabe ao governo barrar avanços como os propostos no PNE, mas pavimentar o futuro menos excludente.

É o que se espera em respeito a um direito constitucional – o da Educação Inclusiva – motivo principal que levou milhares de jovens às ruas no ano passado e que está vinculado ao princípio da dignidade do ser humano. (EDUCAÇÃO e entraves, 2014, p. A3).

Sobre o Plano Nacional de Educação, pode-se afirmar:

Questão 89

Trata-se de um plano decenal, que objetiva articular o sistema nacional de educação em regime de colaboração, definindo diretrizes, objetivos, metas e estratégias para a atividade educacional no seu conjunto.

Questão 90

Os Estados, o Distrito Federal e os Municípios estão isentos de elaborar seus respectivos planos de educação.

Questão 91

Para a Pós-graduação *stricto sensu*, a meta estabelecida é elevar progressivamente o número de matrícula, visando atingir titulação anual de 60 mil mestres e 25 mil doutores.

QUESTÕES 92 e 93

Em relação a Conferência Nacional de Educação 2014 – CONAE –, pode-se afirmar:

Questão 92

A CONAE 2014 terá como objetivo geral a proposição de política nacional de educação, com a indicação de responsabilidades, corresponsabilidades, atribuições concorrentes, complementares e colaborativas entre os entes federados e os sistemas de ensino.

Questão 93

A CONAE 2014 ignora completamente as discussões em torno do PNE 2011-2020, já que o foco do seu documento-referência está relacionado aos aspectos operacionais do trabalho pedagógico nas escolas e ao desenvolvimento sustentável no Brasil atual.

Questão 94

Na lei que instituiu o SINAES, a avaliação das instituições de educação superior objetiva identificar o perfil e o significado da atuação delas, envolvendo diferentes dimensões, entre elas, obrigatoriamente, a missão e o plano de desenvolvimento institucional e a comunicação com a sociedade.

Questão 95

O SINAES não prevê protocolo de compromisso e aplicação de penalidade para instituições de Ensino Superior com resultados de avaliação considerados insatisfatórios.

QUESTÕES de 96 a 98

A proposta [...] denominada Universidade Nova aponta para uma transformação radical da atual arquitetura acadêmica da universidade brasileira, visando superar desafios e corrigir alguns defeitos [...]. Isso implica os seguintes desdobramentos:

- Introduzir na educação superior temas relevantes da cultura contemporânea, o que, considerando a diversidade multicultural do mundo atual, significa pensar em culturas, no plural;
- Dotar a educação superior de maior mobilidade, flexibilidade, eficiência e qualidade, visando à compatibilização com as demandas e os modelos da educação superior do mundo contemporâneo. (SANTOS; ALMEIDA, 2008, p.199-200).

Questão 96

Uma ação concreta dessa proposta foi a implantação dos Bacharelados Interdisciplinares (BI) no Ensino Superior brasileiro, contribuindo para sua inovação curricular, sendo a UFBA uma das instituições pioneiras na adoção dessa proposta.

Questão 97

A proposta da Universidade Nova prevê reestruturação financeira e administrativa da Educação Superior no Brasil.

Questão 98

A arquitetura curricular mais comum no Ensino Superior brasileiro é pautada nos postulados e pressupostos dos modelos de estrutura curricular norte-americana e unificado europeu, sendo esse último conhecido como “Processo de Bolonha”.

Questão 99

O parecer nº 977/1965, do extinto Conselho Federal de Educação, conhecido como “Parecer Sucupira”, regulamentou a Pós-Graduação brasileira.

Questão 100

O currículo da universidade medieval era composto de um ciclo básico, que envolvia o ensino das sete artes liberais divididas em dois blocos: o *trivium* (Gramática, Retórica e Dialética) e o *quadrivium* (Aritmética, Geometria, Astronomia e Música).

REFERÊNCIAS

Questões 21 e 22

JUND, S. **AFO, administração financeira e orçamentária**: teoria e 700 questões. Rio de Janeiro: Elsevier, 2006. Adaptado. (provas e concursos).

Questões de 24 a 26

MAUSS, C. V.; SOUZA, A. S. **Gestão de custos aplicada ao setor público**: modelo para mensuração e análise da eficiência e eficácia governamental. São Paulo: Atlas, 2008.

Questão 29

BRASIL. Constituição Federal. Brasília: 1988.

SILVA, L. M. **Contabilidade governamental**: um enfoque administrativo. 7. ed. São Paulo: Atlas, 2008.

Questões de 89 a 91

EDUCAÇÃO e entraves. **A TARDE**, Editorial, 27 jan. 2014. (Adaptado).

Questões de 96 a 98

SANTOS, B. de S.; ALMEIDA Filho, N. de. **A Universidade no Século XXI**, Coimbra, out. 2008. Disponível em: <<https://ape.unesp.br/pdi/execucao/artigos/universidade/AUniversidadenoSeculoXXI.pdf>>. Acesso em: 12 mar. 2014.



Pró-Reitoria de Desenvolvimento de Pessoas – PRODEP
Pró-Reitoria de Graduação – PROGRAD
Serviço de Seleção, Orientação e Avaliação - SSOA
Rua Dr. Augusto Viana, 33 – Canela – Cep. 40110 060
Salvador – Bahia – Brasil – telefax: (71) 3283-7820
E-mail: ssoa@ufba.br – Site: www.concursos.ufba.br



MINISTÉRIO DA EDUCAÇÃO
UNIVERSIDADE FEDERAL
DO OESTE DA BAHIA

Universidade Federal do Oeste da Bahia – UFOB
Pró-Reitoria de Administração
Rua Recanto dos Pássaros, nº316
Cep 47.808-021 – Barreiras – Bahia – Brasil
telefax: (77) 3614-3500